

WIZARA YA ELIMU, SAYANSI NA TEKNOLOJIA
CHUO CHA UALIMU MAMIRE

E-mail: mamiretc@gmail.com
ebsite: www.mamiretc.ac.tz

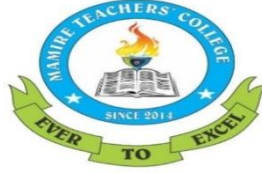

S.L.P. 561
Babati
Manyara

Kumb.Na.MMR/TC/UTA/06/0090

30 Mei 2026

Ndg/Bi: _____

S.L.P: _____

**YAH: MAELEKEZO YA KUJIUNGA NA MAFUNZO YA UALIMU MWAKA
2026/2027**

1. UTANGULIZI

Ninafurahi kukujulisha kuwa umechaguliwa kujiunga na Chuo cha Ualimu Mamire kwa mafunzo ya Ualimu kozi ya Stashahada ya Ualimu, Elimu ya Msingi kwa mchepuo wa **Sayansi na Hisabati kwa lugha ya Kiswahili kwa miaka miwili (02).**

Chuo cha Ualimu Mamire kipo katika kata ya Mamire, Wilaya ya Babati, Mkoa wa Manyara, umbali wa Kilometa 16 Kaskazini Mashariki ya mji wa Babati. Wanachuo wanaojiunga na chuo hiki huchaguliwa kwa kuzingatia vigezo rasmi vya ufaulu katika mtihani wa kidato VI (ACSEE) pamoja na ufaulu katika kozi ya Astashahada ya Ualimu wa Elimu ya Msingi (GATCE), vilivyowekwa na Wizara ya Elimu, Sayansi na Teknolojia kwa kuzingatia ufaulu wa mitihani ya Taifa kwa ngazi husika.

2. TAREHE YA KUANZA MAFUNZO

Mafunzo ya Ualimu kwa wanachuo wa mwaka wa kwanza ngazi ya **Stashahada ya Elimu ya Msingi** yataanza tarehe **17 Agosti 2026**, hivyo mwanachuo anapaswa kuzingatia muda na kuripoti chuoni kwa tarehe tajwa kwa ajili ya kuanza na kukamilisha mchakato wa usajili.

Mara ufikapo chuoni fuata taratibu za usajili zilizowekwa ukiwa na **vyeti halisi** (sio nakala) na viambatanisho vyote. **Karibu chuo cha Ualimu Mamire.**

3. HUDUMA MUHIMU:

Huduma muhimu zifuatazo zinapatikana chuoni Mamire.

3.1. CHAKULA: Wanachuo wote hupatiwa chakula chuoni katika bwalo la chakula. Chuo hakina uwezo wa kutoa huduma ya chakula maalum (special diet) kwa wanachuo wenye uhitaji huo.

3.2. AFYA: Chuo kipo karibu na kituo cha afya Mamire ambapo mwanachuo anaweza kupata huduma ya matibabu kwa gharama nafuu. Matibabu zaidi

hupatikana katika hospitali ya mji wa Babati au Hospitali ya rufaa ya Mkoa wa Manyara kwa mwanachuo kujigharamia mwenyewe. Wanachuo wote wanapaswa kujiunga na huduma ya Bima ya Afya ya Taifa (NHIF) kwa kulipia **Tsh. 50,400.00 kwa mwaka**. Iwapo unayo kadi ya Bima ya afya, ambayo ni hai unashauriwa kuja nayo. **Tafadhali zingatia maelekezo ili kuepusha usumbufu utakaoweza kujitokeza mara upatapo changamoto ya kiafya.**

Taratibu za kujiunga na Bima ya afya baada ya kuchangia zitaratibiwa chuoni kwa kushirikiana na Uongozi wa Bima ya Afya Taifa (NHIF) kwa ngazi ya mkoa.

3.3. HUDUMA ZA KIFEDHA: Huduma za benki zinapatikana mjini Babati katika matawi ya benki ya NMB, NBC, CRDB na Benki ya Posta, pamoja na mawakala wao waliopo katani Mamire. Uongozi wa chuo unashauri wanachuo kuhifadhi fedha zao benki au kwa kutumia huduma za fedha zitolewazo na makampuni ya simu kama vile M-Pesa, Mix by Yas, Airtel money, halopesa n.k.

3.4. USAFIRI: Usafiri wa kufika Mamire kutoka mjini Babati kwa kutumia vyombo vya usafiri wa umma wa abiria (Bajaji au Hiace) unapatikana kwa urahisi kuanzia saa 12.00 asubuhi hadi saa 12:00 jioni kwa gharama ya shilingi 3000/= - 4,000/=, kwa kila abiria. Usafiri wa Bajaji ni wa uhakika zaidi kutoka Babati mjini, kituo cha kona ya Mrara hadi Chuoni Mamire.

3.5. MALAZI: Malazi yanapatikana bure katika mabweni ya chuo. Unatakiwa kuleta vifaa vifuatavyo kwa ajili ya matumizi binafsi bwenini:-

- i. Shuka mbili – “Blue” bahari.
- ii. Mto na foronya mbili – “Blue” bahari.
- iii. Blanketi rangi ya bluu/ yenye maua ya bluu.
- iv. Chandarua cha mviringo/mraba ft 4x6 au zaidi.
- v. Ndoo (2) za maji zenye ujazo wa lita kumi (10) kila moja kwa matumizi binafsi.
- vi. Sanduku imara lenye kufuli kwa utunzaji salama wa vifaa vyako.
- vii. Vyombo vya chakula (sahani, bakuli, kikom be na kijiko) visiwe vya plastiki.
- viii. Kwa wanawake uje na Taulo za kike za kutosha.
- ix. “Toilet papers” (5) au zaidi kwani vyoo ni vya maji (Flashing Toilets).
- x. Taulo ya kujifutia
- xi. Nguo za ndani za kutosha.
- xii. Vibanio 12 au zaidi vya kubania nguo wakati wa kuanika.
- xiii. Nguo binafsi zenye staha na zinazoendana na maadili ya kazi ya ualimu.

- xiv. Sabuni za kufulia (sabuni ya unga/kipande), mafuta ya kujipaka, mswaki na dawa ya meno.
- xv. Kwa waumini wa kiislamu: wanaume waje na kanzu nyeupe na wanawake waje na baibui nyeusi kwa ajili ya kwenda msikitini siku za ibada.
- xvi. Begi la mgongoni kwa ajili ya kubebea madaftari na vitabu.
- xvii. Tochi au Taa ya kuchaji kwa mwanga wa jua (solar).
- xviii. Fedha za matumizi binafsi (pocket money).

Kumbuka: Vifaa vyote vilivyoagizwa vitakaguliwa wakati wa kuripoti chuoni.

4. VYETI NA VITAMBULISHO

4.1. Wanaojiunga na mafunzo ya Stashahada ya Ualimu Elimu ya Msingi wanatakiwa kuleta vyeti/hati zifuatazo: -

- i. **Cheti halisi cha kidato cha nne (CSEE)** kilichotolewa na Baraza la Mitihani la Tanzania (NECTA).
- ii. **Cheti halisi cha kidato cha sita (ACSEE)** kwa waliohitimu ngazi hiyo ya Elimu au “Result slip” kwa waliohitimu mwaka 2026 ikiwa vyeti halisi havijatoka.
- iii. **Cheti halisi cha kuhitimu mafunzo ya Ualimu ngazi ya Astashahada ya Elimu ya Msingi (GATCE)** kilichotolewa na Baraza la Mitihani la Taifa au “Result slip” kwa waliohitimu mwezi Mei 2026.
- iv. School leaving certificate ya kidato cha nne na sita au ualimu
- v. Cheti cha kuzaliwa;
- vi. Barua ya mwajiri kukuruhusu kuja mafunzoni kwa wamachuo ambao ni waajiriwa (Inservice);
- vii. Fomu ya Vipimo vya utimamu wa Afya “Medical Examination form” iliyojazwa na Mganga Mkuu wa hospitali yoyote ya Serikali; (**fomu imeambatanishwa pamoja na maelekezo haya**). Hakikisha unafanyiwa vipimo vya afya vilivyoagizwa.
- viii. Vyeti vya mafunzo mbalimbali uliyopitia;
- ix. Nakala mbili (photocopies) za vyeti halisi vyote vya kitaaluma vilivyotajwa hapo juu kwa ajili ya matumizi ya ofisi.

5. GHARAMA ZA UENDESHAJI

Kila mwanachuo anatakiwa kuchangia gharama za uendeshaji kama ifuatavyo:-

5.1. Ada: Ada ya mafunzo ni **TSh.450,000/=** kwa mwaka.

Ada hii inaweza kulipwa yote au kwa awamu mbili yaani **TSh.225,000/=** kwa muhula. Malipo ya ada yafanyike mwanzoni mwa Muhula kwa kupitia mfumo wa malipo ya fedha za serikali (**GePF**) kwa kutumia namba ya utambulisho wa malipo (**Control number**) ambayo mwanachuo atapewa akisharipoti chuoni kwa ajili kufanya malipo.

5.2. Michango: Mwanachuo atapaswa kukamilisha michango ifuatayo kwa mujibu wa aina ya mafunzo aliyochaguliwa ili aweze kusajiliwa:

i. Michango kwa waliochaguliwa kusoma kozi ya Stashahada ya Ualimu Elimu ya Msingi kwa njia ya kawaida (Darasani & Bweni)

- i. Kitambulisho na Usajili: TSh. 20,000/= kwa mwaka wa kwanza tu;
- ii. Serikali ya wanachuo TSh. 5,000/= kwa mwaka;
- iii. Godoro Tsh 10,000/= kwa mwaka;
- iv. Ukarabati TSh. 25,000/= kwa mwaka;
- v. Usafi na mazingira TSh. 20,000/= kwa mwaka;
- vi. Ulinzi Tsh. 30,000/= kwa mwaka
- vii. Elimu ya Michezo TSh. 30,000/= kwa mwaka;
- viii. Huduma ya kwanza TSh. 10,000/= kwa mwaka;
- ix. Mahafali Tsh. 10,000/= kwa mwaka

Jumla Tsh. 160,000/=

ii. Michango kwa waliochaguliwa kusoma kozi ya Stashahada ya Ualimu Elimu kwa njia ya masafa (Walimu kazini).

- i. Kitambulisho na Usajili: TSh. 20,000/= kwa mwaka wa kwanza tu;
- ii. Serikali ya wanachuo TSh. 5,000/= kwa mwaka;
- iii. Vifaa vya usafi na mazingira TSh. 20,000/= kwa mwaka;
- iv. Ufuatiliaji na Uendeshaji wa Mafunzo Tsh. 40,000 kwa mwaka,
- v. Elimu ya Michezo TSh. 30,000/= kwa mwaka;
- vi. Ukarabati Tshs. 25,000/= kwa mwaka;
- vii. Huduma ya kwanza TSh. 10,000/= kwa mwaka;

Jumla Tsh. 150,000/=

Michango yote ilipwe (Mara Moja kwa Mwaka) kupitia akaunti namba **40710011350** yenye Jina la **Mamire Teachers College Reccurent A/C** iliyopo benki ya **NMB**.

Majina kamili ya mwanachuo (**kwa mujibu wa vyeti vyake vya kitaaluma**) yaandikwe katika fomu ya malipo (Pay-in- Slip) na kuwasilishwa chuoni kwa ajili ya kukamilisha usajili.

6. SARE ZA CHUO

Mwanachuo yoyote lazima avae sare rasmi ya chuo wakati wa masomo, shughuli rasmi na wakati wa matembezi nje ya chuo. Kila mwanachuo anatakiwa kuwa na sare kama ifuatavyo:

6.1. Wanaume:

- i. Suruali mbili (2) rangi nyeusi (plain) – kitambaa imara kisichopauka haraka (kisiwe kitambaa cha kuteleza) (upana wa chini (mzunguko) **usipungue sm.16**).
- ii. Koti jeusi - kitambaa imara kisichopauka haraka kinachofanana na suruali (kisiwe kitambaa cha kuteleza) au sweta jeusi la kufumwa (V-shape) shingoni.
- iii. Mashati mawili mikono mirefu – rangi nyeupe, yenye vishikizo/vifungo vilivyoshonewa.
- iv. Tai ndefu nyeusi;
- v. Viatu vyeusi vya ngozi vya kufunga kwa kamba; vyenye visigino vifupi.
- vi. Soksi nyeusi (**jozi 2**);
- vii. Mkanda wa suruali mweusi usio na urembo.
- viii. **T-Shirt** yenye nembo ya Chuo itapatikana chuoni kwa gharama ya TSh.20,000/=.

Zingatia: Mashono ya suruali na koti yazingatie picha Na.1 na 2 kama inavyoonekana hapo chini. **Sare chakavu au mitumba hazikubaliki.**

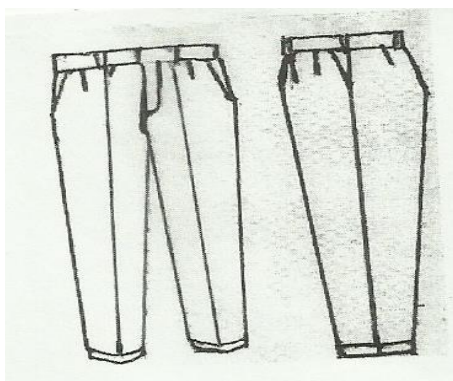

Picha 1

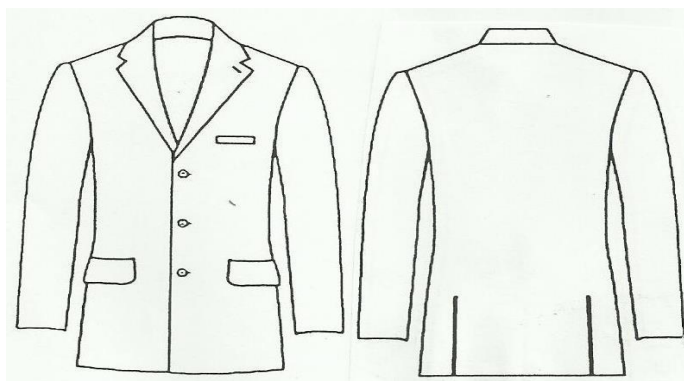

Picha 2

Kumbuka: Sare ambazo hazitakidhi viwango vya ubora hazitakubalika.

6.2. Wanawake

- i. Sketi mbili (2) nyeusi - kitambaa imara kisichopauka haraka (isiwe kitambaa cha kuteleza). Sketi iwe ya heshima, isiyobana na iwe ndefu hadi chini.

- ii. Koti jeusi - kitambaa imara kisichopauka haraka inayofanana na sketi (isiwe kitambaa cha kuteleza) au Sweta jeusi la kufumwa kwa uzi (V-shape) shingoni.
- iii. Mashati mawili (2) mikono mirefu – rangi nyeupe, yenye vishikizo/vifungo vilivyoshonewa.
- iv. Tai ndefu rangi nyeusi;
- v. Viatu vyeusi (jozi 2) vya kufunga kwa kamba vyenye visigino vifupi;
- vi. Soksi nyeupe, fupi (jozi 2)
- vii. Ushungi mweupe usiokuwa na urembo kwa wasichana wa kiislamu watakaopenda kuvaa;
- viii. **T-Shirt** yenye nembo ya Chuo itapatikana chuoni kwa gharama ya TSh.20,000/=.

Zingatia :Mashono ya sketi na koti yazingatie mchoro **namba 3** na **namba 4** hapo chini **Sare chakavu au mitumba hazikubaliki.**

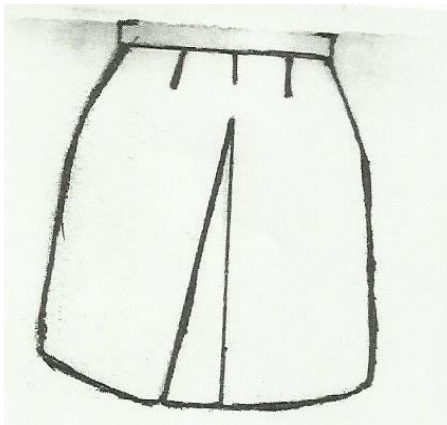

Picha 3

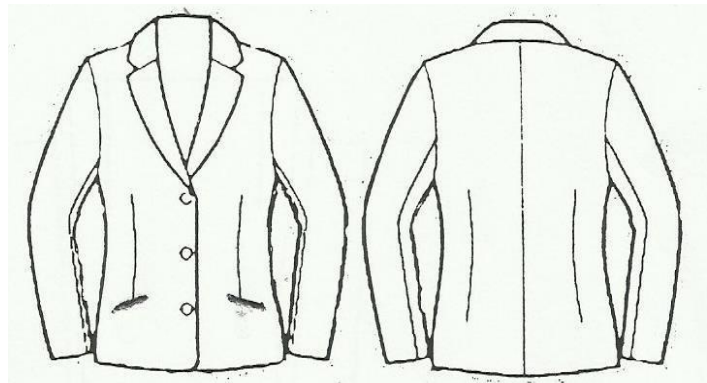

Picha 4

Kumbuka: Sare ambazo hazitakidhi viwango vya ubora hazitakubalika.

7. VIFAA VYA TAALUMA:

S/N	Kifaa	Idadi
1.	Daftari (Counter Book Quires 3)	10
2.	Kalamu (Blue/Nyeusi & Nyekundu)	25
3.	Kalamu ya Risasi (Pencil)	10
4.	Rula	01
5.	Faili (Spring)	10
6.	Mkebe (Mathematical Instrument)	Seti 1
7.	Stepler	01
8.	Karatasi (A4) kwa matumizi ya taaluma	01
9.	Kalamu za rangi mbalimbali za kuchorea	Box 1
10.	Kamusi ya Kiingereza (English – English Dictionary)	
11.	Vitabu vya Sayansi na Hisabati Darasa 3-6 (English Medium)	1 kwa somo
12.	Smart Phone (Simu Janja) au Tablet (kishikwambi)	01

13.	Laptop (Kwa mwenye uwezo)	01
-----	---------------------------	----

8. VIFAA VINGINEVYO

Mwanachuo aliyechaguliwa kozi na kukaa bwani anatakiwa kuja na vifaa vifuatavyo;

- i. **Wanaume** walete jembe (Lenye Mpini), Fyekeo na Fagio la Chelewa kwa ajili ya usafi wa mazingira.
- ii. **Wanawake;** Reki, soft broom na hard broom kwa ajili ya usafi wa mazingira.

9. NGUO ZA MICHEZO:

- i. Tracksuit (mpya) – “dark blue” yenye mstari mweupe pembeni;
- ii. T-Shirt na Bukta- bluu bahari (mpya) (zisizo na maandishi au picha) yoyote;
- iii. Viatu vya michezo (raba) za kufunga kwa kamba.

10. PICHA:

Leta picha nne (4) passport size “Light blue background” kwa ajili ya matumizi ya ofisi.

11. KANUNI NA SHERIA ZA CHUO:

Chuo cha Ualimu Mamire kama ilivyo vyuo vingine vya Ualimu, huendeshwa kwa kufuata sheria mbalimbali za nchi, kanuni, taratibu na sheria za chuo. (**Sheria na kanuni za chuo zimeambatishwa**). Soma na kuzielewa sheria na kanuni hizo kabla ya kuripoti chuoni. Ufikapo chuoni utapewa maelekezo na ufafanuzi zaidi utakaoambatana na ujazaji wa fomu ya kukubaliana na sheria, kanuni na taratibu za chuo.

12. MWISHO:

Kumbuka kuwa siku zote mwalimu anapaswa kuwa mfano bora wa kuigwa kwa mazuri na wanafunzi wake pamoja na jamii kwa ujumla. Kwa hiyo kila mwanachuo anapaswa kuzifahamu, kuzingatia na kuzifuata ipasavyo sheria za nchi, kanuni na taratibu mbalimbali za chuo ili kuweza kutimiza malengo yaliyowekwa na chuo pamoja na wizara ya Elimu, Sayansi na Teknolojia kwa ujumla. Hivyo basi, kila mwanachuo anatarajiwa kuwa na bidii katika kutekeleza majukumu mbalimbali atayoelekezwa ili kutimiza ndoto zake za kuwa mwalimu bora.

Kwa mawasiliano zaidi tafadhali piga simu namba zifuatazo:

S/N	Mhusika	Namba ya Simu
1.	Makamu Mkuu wa Chuo	0759 975926 / 0621 796565
2.	Afisa wa Usajili	0786 808016

Karibu sana Chuo cha Ualimu Mamire.

GOVERNMENT OF TANZANIA

PART A:

REQUEST FOR MEDICAL EXAMINATION

From: The Principal,
Mamire Teachers' college,
P.O.Box. 561,
BABATI - MANYARA

To: The Medical Officer

REF: Mr/Mrs/Miss: _____ (Name in Full)

Please examine the above named as to *his/her physical and mental fitness for a full time teachers training course. The examination should include the following categories (I & II), each category or sub category of which will render the applicant ineligible in case of defect. Pregnancy (category II[b]) will also render a female candidate ineligible for the course.

I. (a) Eye sight (b) Hearing (c) Speech (d) Limbs (e) Venereal disease (f) Leprosy (g) Peptic ulcers (h) Epilepsy (i) Tuberculosis

II. (a) Neuroses (b) Pregnancy (c) Mental and Physical Fitness (d) Other Serious Diseases i.e. TB/HIV.

PART B:

MEDICAL CERTIFICATE (To be completed by a Government Medical Officer)

I have examined the above named and consider that *he /she is physically *fit/unfit for a full-time teachers' training course.

I. (a) Eye sight.....

(b) Hearing.....

(c) Speech.....

(d) Limbs.....

(e) Venereal disease.....

(f) Leprosy.....

(h) Peptic ulcers.....

(i) Tuberculosis.....

II. (a) Neuroses

(b) Pregnancy.....

(c) Mental and Physical Fitness.....

(d) Other Serious Diseases i.e. HIV.....

.....
.....
.....

Name.....

Designation.....

Date.....

Station.....

Signature

Official stamp:

***Delete whichever inapplicable**

**WIZARA YA ELIMU, SAYANSI NA TEKNOLOJIA
CHUO CHA UALIMU MAMIRE**

E-mail: mamiretc@gmail.com
Website: www.mamiretc.ac.tz



S.L.P 561,
Babati,
Manyara.

KANUNI, SHERIA NA TARATIBU ZA CHUO

Chuo cha Ualimu Mamire ni chuo cha serikali na kinaongozwa sheria za nchi na sheria na kanuni zilizoainishwa katika mwongozo wa uendeshaji wa vyuo vya ualimu Tanzania. Ili kumpa mwanachuo madaraka kamili juu ya tabia yake, chuo kina kanuni na sheria zifuatazo:

MAADILI:

A. Mavazi

- i. Kila mwanachuo anapaswa kuvaa sare wakati wote na mahali popote akiwa chuoni, isipokuwa wakati wa kazi za nje baada ya masomo.
- ii. Mwanachuo lazima avae sare ya Chuo wakati wote anapokuwa nje ya Chuo kwa shughuli zote za Chuo au zake binafsi.
- iii. Mwanachuo lazima avae mavazi ya heshima awapo mafunzoni hapa chuoni.
- iv. Vaa mavazi ya heshima uwe na haiba nzuri ya kiuwalimu (mavazi ni yale yaliyobainishwa katika mwongozo wa mavazi ya watumishi wa umma.
- v. Mavazi ya heshima yavaliwe kulingana na shughuli husika. Mfano, michezo, shughuli mbalimbali nje ya darasa.
- vi. Mwanachuo haruhusiwi kuingia bwaloni, darasani na maeneo ya utawala akiwa na mavazi yafuatayo: bukta, kandambili, "night dress," kofia, kanga, shuka n.k.

B. LUGHA

- i. Mwanachuo anapaswa kutumia lugha rasmi/fasaha katika mawasiliano (kiingereza au Kiswahili)
- ii. Ni marufuku kutumia lugha za matusi au kashfa katika mawasiliano yoyote .

C. HESHIMA NA UTII KWA TARATIBU ZA CHUO

- i. Kila mwanachuo ajiheshimu mwenyewe kwa kuweka mwili wake na mavazi yake katika hali ya usafi na heshima.
- ii. Kila mwanachuo awaheshimu wenzake, viongozi, wageni, walezi wote na watu wengine anaokutana nao hapa Chuoni na nje ya chuo. Siku zote kuwa kielelezo chema cha mtu aliyeelimika.
- iii. Wanachuo wote wanapaswa kuishi kwa uhusiano wa kaka na dada na pia kuishi na walezi kama mama na baba na si vinginevyo. **(Ni kosa kwa wanachuo kuwa na mahusiano ya kimapenzi na mtu yeyote katika mazingira ya mafunzo.**
- iv. Kila mwanachuo apaswa kuwa mfano bora kwa kauli, nidhamu na matendo mema.
- v. Kila mwanachuo anapaswa kuwa na kiasi katika starehe. Ulevi wa aina yoyote ni mwiko.
- vi. Kila mwanachuo anapaswa kuwa mkweli na mwaminifu kila wakati.
- vii. Wanachuo wanapaswa kutunza na kulinda mali ya umma, mali yake na mali za wenzake. Uharibifu wa aina yeyote hautavumiliwa.

- viii. Chakula kitaliwa bwaloni/kantini. Hairuhusiwi kujipikia mahali popote katika eneo la chuo. Ni marufuku kuingiza vyakula kutoka nje ya chuo.
- ix. Ni marufuku kufanya mikutano ya aina yoyote pasipo kupata kibali rasmi kutoka kwa mwadili.
- x. Masuala yote yanayohusu wanachuo yariportiwe kwanza ofisi ya masuala ya wanachuo (uadili).

D. MIPAKA:

- i. Ni marufuku kwa wanachuo wa kike (wanawake) kwenda bweni la wanachuo wa kiume (wanaume) au wanaume kwenda bweni la wanachuo wa kike.
- ii. Ni kosa kwa wanachuo kujiingiza katika tabia ya uasherati au uzinzi na mtu yeyote.
- iii. Ni marufuku kwa wanachuo kutembelea nyumba za watumishi isipokuwa kwa kibali maalum kutoka ofisi ya uadili au mkufunzi wa zamu.

E. WAJIBU:

- i. Wanachuo wanapaswa kuwahi wakati wote anapohitajika, kwa kengele au ishara nyingine.
- ii. Wanachuo wanapaswa kutimiza wajibu atakaopangiwa ndani na nje ya darasa.

F. RATIBA:

- i. Wanachuo wanapaswa kufahamu, kuheshimu na kuifuata ratiba ya chuo katika utekelezaji wa majukumu yao.

G. RUHUSA:

- i. Ruhusa ndogo (muda mfupi) kwenda maeneo ya karibu na Chuo zitatolewa na mwadili au mkufunzi wa zamu.
- ii. Ruhusa za kwenda maeneo ya mbali na chuo (mfano Babati n.k.), kuwa nje ya chuo usiku au kulala nje ya Chuo, lazima zipate kibali cha Mkuu wa Chuo.

H. MATUMIZI YA SIMU:

- i. Hairuhusiwi kutumia simu wakati wa vipindi au katika kusanyiko rasmi isipokuwa kwa ruhusa maalum (**unapaswa kuzima simu au kuweka kwenye hali ya mtetemo**).

A. WAGENI:

- i. Wanachuo hawataruhusiwa kutembelewa na wageni wakati wa vipindi au shughuli rasmi.
- ii. Wageni wa wanachuo wataruhusiwa kwa muda mfupi hasa siku zisizo za kazi (Jumamaosi na Jumapili) mchana.
- iii. Wageni hawataruhusiwi kuingia madarasani, bwenini au bwaloni, sehemu ya mapokezi itakuwa getini.

I. MATENGENEZO:

- i. Ni marufuku kwa mwanachuo yeyote kufanya matengenezo katika mifumo yoyote au vifaa vyovyote vya chuo pasipo kibali kutoka kwa mlezi. Toa taarifa kwa walezi, uharibifu/changamoto inapojitokeza.
- ii. Ni marufuku kutumia umeme kwa matumizi mengine zaidi ya kuchajisha simu au "computer."

Kumbuka:

Yafuatayo ni makosa yanayoweza kumfanya mwanachuo aondolewe katika mafunzo bila maonyo ya awali:

- i. Wizi ii. Utoro iii. Uzinzi iv. Kuwa mjamzito v. kutoa mimba vi. Kupiga/kupigana na mtu yeyote vii. Kugoma au kushawishi wanachuo wengine kugoma viii. Ulevi ix. Makosa ya jinai kwa kuvunja sheria za nchi x. Kuharibu mali/vifaa kwa makusudi.